Produzzjoni tas-Santwarju Ta' Pinu

Via Matris

Kitba ta' Dun Samuel Grech

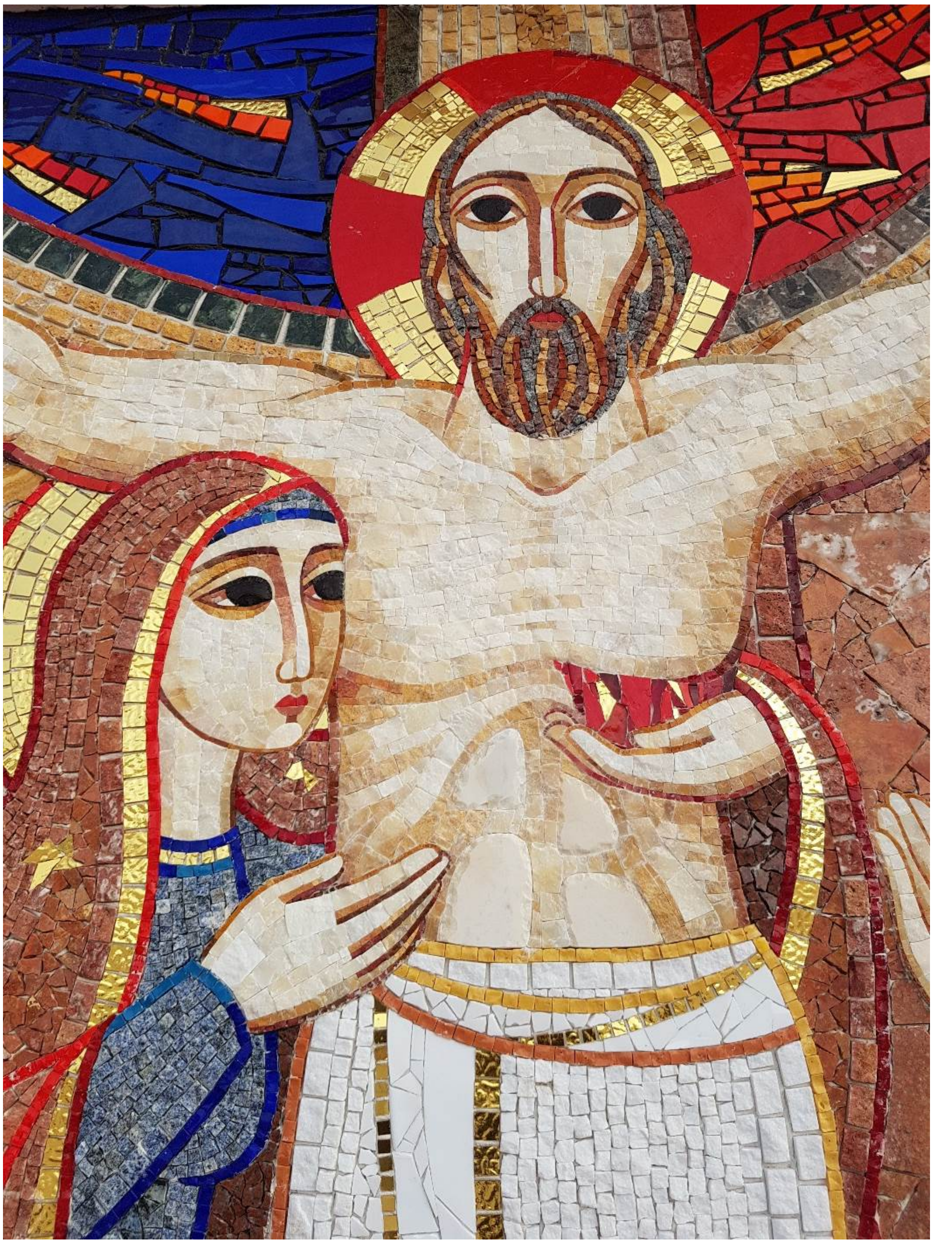

Fl-isem tal-Missier…

Ejjew nimxu flimkien ma' Marija t-triq tal-Passjoni ta' Binha Ġesù. Inħossuna parteċipi aħna wkoll fil-ġrajjiet li sejrin nimmeditaw, illi fihom nilmħu d-duluri tal-Verġni Marija, li għax magħquda ħaġa waħda ma' Binha, b'rabta stretta u li ma tinħallx, hija qasmet miegħu d-destin tiegħu ta' tbatija li kellu jwassal għal destin ta' glorja.

L-Ewwel Stazzjon
Marija Santissma tilqa' bil-fidi l-profezija ta' Xmun

Inqimuk, o Marija, u nberkuk,
għax bid-duluri tiegħek inti sirt Omm tagħna.

Mill-Vanġelu skont San Luqa (2:33-35)
Missieru u ommu baqgħu mistagħġba b'dak li kien qiegħed jingħad fuqu. Xmun berikhom, u qal lil ommu Marija: "Ara, dan se jġib il-waqgħa u l-qawmien ta' ħafna f'Iżrael; se jkun sinjal li jmeruh, – u inti wkoll, sejf jinfidlek ruħek! – biex jinkixfu l-ħsibijiet moħbija fil-qlub ta' ħafna".

Talb fis-skiet

Riflessjoni
Għax kienet magħquda ma' Binha f'kollox, il-Verġni Marija kellha taqsam miegħu wkoll it-tbatija. Batiet tarah miċħud, mhux mifhum, mgħajjar u mwassal għal mewt ħarxa.

Talba
L-ewwel dixxiplu tal-Mulej, għinna biex bħalek nilqgħu l-istedina ta' Ibnek, sabiex nerfgħu salibna kuljum u nimxu warajh, hu li huwa t-triq, il-verità u l-ħajja.

Sliema u Qaddisa

Kant: *Wieqfa kienet imbikkija*
l-Omm ħdejn Binha fit-tbatija
fuq salib imdendel.
Ta' din l-Omm il-qalb maqsuma
f'dak l-imrar, bl-uġigħ mitmuma,
nifed sejf in-niket.

IT-TIENI STAZZJON
Marija Santissma taħrab lejn l-Eġittu biex issalva lil Ġesù

Inqimuk, o Marija, u nberkuk,
għax bid-duluri tiegħek inti sirt Omm tagħna.

Mill-Vanġelu skont San Mattew (2:13-14)
Meta telqu (l-Maġi), deher anġlu tal-Mulej f'ħolma lil Ġużeppi u qallu: "Qum, ħu miegħek lit-tifel u 'l ommu, u aħrab lejn l-Eġittu. Ibqa' hemm sa ma ngħidlek jien, għax Erodi se jfittex lit-tifel biex joqtlu". Ġużeppi qam, ħa miegħu lit-tifel u 'l ommu billejl u telaq lejn l-Eġittu.

Talb fis-skiet

Riflessjoni
It-tifel huwa msemmi ma' ommu. Ġesù u Marija msemmija flimkien. *Lit-tifel u 'l ommu,* espressjoni li l-evanġelista jużaha aktar minn darba f'ħin qasir. M'hemmx Ġesù mingħajr Marija, m'hemmx Marija mingħajr Ġesù. F'mument ta' tbatija bħalma hija l-ħarba minn pajjiżhom minħabba t-theddida ta' Erodi, din l-għaqda tkompli tissaħħaħ.

Talba
Faraġ tal-migranti, idħol għalina sabiex meta nħossuna tlifna kull direzzjoni fil-ħajja u mhedda mill-ispirtu tal-ħażen, ma naqtgħux qalbna, iżda f'dawk il-mumenti nsaħħu r-rabta tagħna ma' Kristu.

Sliema u Qaddisa

Kant: *Kemm tbatija f'qalb muġugħa,*
liema dwejjaq li jifnuha
ħasset l-Omm imbierka!
X'weġgħa ġarret u x'kefrija
meta ratu fit-tbatija
l-Omm lil Binha, Alla!

IT-TIELET STAZZJON
Marija Santissma tfittex lil Ġesù f'Ġerusalemm

Inqimuk, o Marija, u nberkuk,
għax bid-duluri tiegħek inti sirt Omm tagħna.

Mill-Vanġelu skont San Luqa (2:46-51)
Wara tlitt ijiem sabuh fit-Tempju, bilqiegħda f'nofs l-għalliema, jismagħhom u jistaqsihom; u kull min semgħu baqa' mistagħġeb bid-dehen u t-tweġibiet tiegħu. Kif rawh, instamtu, u ommu qaltlu: "Ibni, dan għaliex għamiltilna hekk? Ara, missierek u jiena konna qegħdin infittxuk b'qalbna maqsuma". U hu qalilhom: "U għaliex kontu qegħdin tfittxuni? Ma tafux li jiena għandi nkun f'dak li hu ta' Missieri?". Iżda kliemu ma fehmuhx. Imbagħad niżel magħhom u raġa' mar Nazaret; u kien jobdihom. U ommu kienet tgħożż f'qalbha dawn il-ħwejjeġ kollha.

Talb fis-skiet

Riflessjoni
Il-qalb tal-Omm titnikket quddiem il-fatt li Binha huwa 'mitluf', sakemm timtela bil-ferħ hekk kif issibu wara tlitt ijiem ta' tfittxija. Imma dlonk dan il-ferħ jittappan quddiem ir-risposta misterjuża ta' Binha. Għal darb'oħra, Marija hija mistiedna biex tkompli tirrifletti fuq il-misteru ta' Binha, li kellu jiġi rrivelat fil-milja tiegħu fit-tielet jum tal-Għid il-Kbir.

Talba
Omm it-Tama, tħalliniex naqtgħu qalbna quddiem il-misteru ta' Kristu, l-aktar f'dawk il-mumenti meta naħsbu li Ibnek ma hux jisma' talbna. Għallimna ngħożżu f'qalbna kliemu u ġrajjietu u naħsbu fuqhom bejnna u bejn ruħna.

Sliema u Qaddisa

Kant: *Qalb kull bniedem tħoss għaliha*
lil Omm Kristu u tibkiha
xħin taraha f'dil-ħasra.
Min ma jħossx id-dwejjaq tagħha
xħin ta' Kristu l-Omm jilmaħha
f'niket kbir ma' Binha?

IR-RABA’ STAZZJON
Marija Santissma tiltaqa’ ma’ Ġesù fit-triq tal-Kalvarju

Inqimuk, o Marija, u nberkuk,
għax bid-duluri tiegħek inti sirt Omm tagħna.

Qari mill-Evanġelju skont San Luqa (23:26-31)
Huma u sejrin b’Ġesù lejn il-Kalvarju, qabbdu wieħed, jismu Xmun, minn Ċireni, li kien ġej lura mir-raba’, u għabbewh bis-salib biex iġorru wara Ġesù. Kotra kbira ta’ nies kienet miexja warajh; fosthom kien hemm xi nisa li bdew iħabbtu fuq sidirhom u jibkuh. Imma Ġesù dar lejhom u qalilhom: “Nisa ta’ Ġerusalemm, mhux lili ibku, iżda ibku lilkom infuskom u lil uliedkom. Għax, araw, għad jiġi żmien meta jgħidu: ‘Hienja dik li ma għandhiex tfal, hieni l-ġuf li qatt ma wiled u s-sider li qatt ma redda’!’. Imbagħad jibdew jgħidu lill-muntanji: ‘Aqgħu fuqna!’, u lill-għoljiet: ‘Ordmuna!’. Għax jekk dan kollu qegħdin jagħmluh liz-zokk meta għadu aħdar, mela xi jsir minnu meta jinxef?”.

Talb fis-skiet.

Riflessjoni
Inpoġġu lilna nfusna fis-sitwazzjoni ta’ Omm Ġesù, u nimmaġinaw x’emozzjonijiet kienet qed tħoss f’qalbha, tassisti għal dawn l-aħħar mumenti tal-ħajja ta’ Binha. Nilmħu fiha l-omm li timxi wara Binha sal-aħħar, id-dixxiplu tal-Mulej, li ma nisslitux biss f’ġufha, imma wkoll b’mod aktar profond fil-qalb tagħha.

Talba
Omm u Sieħba tal-Feddej, għinna nipperseveraw fil-mixja tagħna wara Ġesù, u quddiem il-waqgħat tagħna ħa jkollna l-kuraġġ inqumu u b’qalb sogħbiena nitolbu maħfra għal ħtijietna.

Sliema u Qaddisa

Kant: *Għad-dnubiet ta’ ġensu ħati,*
lil Ġesù hi ratu jbati
taħt is-swat bla ħniena.
Rat lil Binha u baqgħet miegħu
f’dak l-imrar tal-mewta tiegħu
waqt li ħarġet ruħu.

IL-ĦAMES STAZZJON
Marija Santissma tassisti għat-tislib u l-mewt ta' Binha

Inqimuk, o Marija, u nberkuk,
għax bid-duluri tiegħek inti sirt Omm tagħna.

Mill-Vanġelu skont San Ġwann (19:25-27)
Kien hemm wieqfa ħdejn is-salib ta' Ġesù ommu, oħt ommu, Marija ta' Kleofa, u Marija ta' Magdala. Mela kif Ġesù lemaħ lil ommu u lid-dixxiplu li kien iħobb wieqaf ħdejha, qal lil ommu: "Mara, hawn hu ibnek". Imbagħad qal lid-dixxiplu: "Hawn hi ommok". U minn dak il-ħin id-dixxiplu ħadha għandu.

Talb fis-skiet

Riflessjoni
Nimmaġinawna nassistu għal din ix-xena hekk krudili, imma tant profonda. Nosservaw lil Marija, li quddiem dik ix-xena tant qawwija għall-qalb tal-omm, hija tibqa' wieqfa quddiem il-misteru ta' Binha li daqt jasal għall-milja tiegħu. F'dan il-mument Binha jdur fuqha u jipproklamaha bħala l-Omm tad-dixxiplu l-maħbub, l-Omm tad-dixxipli kollha ta' Kristu, l-Omm tal-Knisja.

Talba
Omm tal-Ħniena, għinna nibqgħu wieqfa quddiem is-salib ta' Ibnek, il-ktieb il-kbir tagħna, għaliex fih hemm il-maħfra ta' dnubietna u l-għajn ta' kull grazzja.

Sliema u Qaddisa

Kant: *Omm u għajn ta' mħabba għalija,*
ġegħelni ngħix dik it-tbatija
biex jien nibki miegħek.
Kebbes f'qalbi nar ta' mħabba
u tħalliha qatt tittabba'
imħabbti għal Kristu.

IS-SITT STAZZJON
Marija Santissma tilqa' fi ħdanha l-ġisem ta' Ġesù mniżżel mis-salib

Inqimuk, o Marija, u nberkuk,
għax bid-duluri tiegħek inti sirt Omm tagħna.

Mill-ktieb tal-Lamentazzjonijiet (1:12)
U intom ilkoll li għaddejjin mit-triq, ħarsu sewwa u araw jekk hawnx hemm bħal hemmi, li waqa' fuqi; li bih il-Mulej għabbieni.

Talb fis-skiet

Riflessjoni
Bħalma laqgħetu f'ġufha dakinhar tat-Tħabbira, hekk issa terġa' tilqgħu fi ħdanha, din id-darba mingħajr ħajja. Hija tikkontempla lil Binha mejjet, filwaqt li tibki għad-dnub tal-umanità li wassal lil Binha għall-mewt.

Talba
O Mara ta' Fidi kbira, idħol għalina, biex quddiem il-misteru tat-tbatija u l-mewt, ma naħarbux, iżda miegħek nistqarru: "Ħa jsir minni skont kelmtek", sabiex kliemu jkun imwettaq fl-għażliet u d-deċiżjonijiet tal-ħajja ta' kuljum.

Sliema u Qaddisa

Kant: *Omm qaddisa, isma' talbi:*
dawk il-pjagi qegħedli f'qalbi
t'Ibnek Ġesù Msallab.
Aqsam miegħi dit-tbatija
għal Ġesù, li mħabba fija
xerred Demmu kollu.

Is-Seba’ Stazzjon
Marija Santissma tidfen fil-qabar ġisem Ġesù fl-istennija tal-Qawmien

Inqimuk, o Marija, u nberkuk,
għax bid-duluri tiegħek inti sirt Omm tagħna.

Mill-Vanġelu skont San Ġwann (19:38,41-42)
Wara dan, Ġużeppi minn Arimatija, li kien dixxiplu ta’ Ġesù bil-moħbi għax kien jibża’ mil-Lhud, mar u talab lil Pilatu biex jieħu l-ġisem ta’ Ġesù. Pilatu ħallieh, u hu ġie u ħa l-ġisem tiegħu. Fejn kienu sallbu lil Ġesù kien hemm ġnien, u f’dan il-ġnien kien hemm qabar ġdid li fih kienu għadhom ma difnu lil ħadd. Hemm qiegħdu lil Ġesù, għax kien Jum it-Tħejjija għal-Lhud, u għax il-qabar kien fil-qrib.

Talb fis-skiet

Riflessjoni
Wasal il-mument li Marija trodd lil Binha lill-art. It-tbatija tal-Omm tkompli żżid fil-qawwa tagħha. Imma d-dulur tagħha huwa mdawwal bl-istennija ta’ dak li kellu jiġri dalwaqt fit-tielet jum. Is-siegħa li semgħetu jitkellem dwarha waqt it-tieġ ta’ Kana qed taraha tieħu l-forma hawn u issa.

Talba
O Mera tal-Qdusija, idħol għalina, sabiex meta nġarrbu d-dubji, u l-biżgħat u d-dlamijiet tal-ħajja jaħkmu fuqna, tressaqna lejn Ibnek sabiex ilkoll inkunu mdawla bid-dawl tal-Qawmien tiegħu.

Sliema u Qaddisa

Kant: *Ħdejn Ġesù nibki dnubieti,*
fis-Salib nara ħtijieti,
sakemm ngħix f’dil-ħajja.
O Ġesù, meta ssejjaħli
tkun l-Omm tiegħek li tiftaħli
għall-premju ta’ dejjem. Amen.

Skont il-fehma tal-Papa: *Missierna, Sliema u Glorja*

Salve Regina